

威海市建设工程电子交易系统 评标专家操作使用说明书

青岛福莱易通软件有限公司

2022年2月

版本修订

修订日期	修订内容
2022.2.15	增加专家远程异地评标流程。

目 录

一、系统登录.....	3
二、评审前期准备.....	5
2.1 查看项目详情.....	5
2.2 专家信用承诺书.....	5
2.3 专家回避.....	6
2.4 推选专家组长.....	6
三、评审环节.....	7
3.1 专家分工.....	7
3.2 初步检查.....	8
3.3 资格审查.....	8
3.3.1 资格审查界面.....	8
3.3.2 专家组长汇总资格审查结果.....	10
3.4 资信标评审.....	11
3.4.1 资信标评审界面.....	11
3.4.2 参考其他专家打分.....	11
3.4.3 专家组长汇总资信标结果.....	12
3.5 技术标评审.....	13
3.5.1 技术标评审界面.....	13
3.5.2 相似度分析.....	13
3.5.3 专家组长汇总技术标结果.....	14
3.6 清标.....	15
3.7 商务标评审.....	16
3.7.1 商务标评审界面.....	16
3.7.2 专家组长汇总商务标结果.....	17
3.8 汇总结果并确定中标人.....	17
四、报表及电子签章.....	18
五、否决投标.....	19
六、远程异地评标流程.....	20
6.1 业务流程图.....	20
6.2 项目评标操作流程.....	20
6.2.1 专家登陆省调度系统.....	20
6.2.2 单点登陆工程交易系统--电子评标子系统.....	22
6.2.3 进入音视频会议系统.....	23
6.2.4 评审流程.....	24

一、系统登录

专家进入评标室后，打开电脑桌面上的“威海市建设工程电子交易系统—电子评标系统”（见下图）



在此界面专家可以：

1. 阅读使用须知。阅读完毕后点击右上角“X”关闭。
2. 点击远程异地评标，选择 CA 登录入口或云签登录入口。



(1) CA 登录入口，选择项目所在的评标室（如图 1）。输入 CA 数字证书密码，初始为 12345678，核对专家身份信息，点击“下一步”（如图 2）。

(2) 云签登录入口，选择项目所在的评标室（如图 1）。输入

您的云签信息，核对专家身份信息，点击“下一步”（如图 3）。

评标流程查看

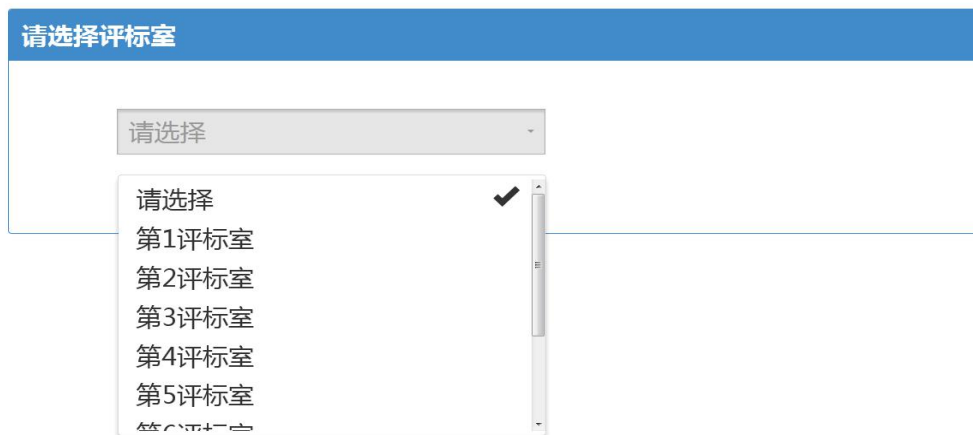

The screenshot shows a web interface with a blue header bar containing the text '请选择评标室'. Below the header is a dropdown menu. The menu is currently open, showing a list of options: '请选择', '第1评标室', '第2评标室', '第3评标室', '第4评标室', '第5评标室', and '第6评标室'. The first option, '请选择', is selected and has a checkmark next to it.

(图 1)

评标情况查看

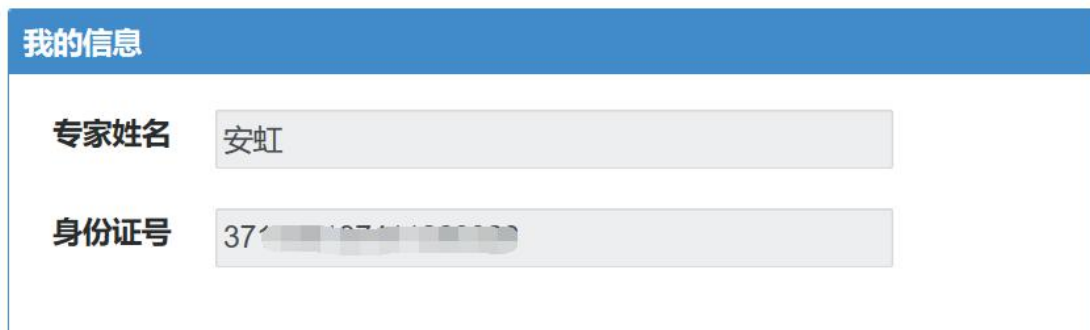

The screenshot shows a web interface with a blue header bar containing the text '我的信息'. Below the header is a form with two input fields. The first field is labeled '专家姓名' and contains the text '安虹'. The second field is labeled '身份证号' and contains the text '371' followed by a blurred area.

上一步

下一步

(图 2)

我的信息

专家姓名:

身份证号:

密码:

(图 3)

二、评审前期准备

2.1 查看项目详情

在项目详情页中，专家可查看招标文件和澄清答疑情况并等待招标代理确认专家信息（见下图）。查看完成后点击下一步。

项目详情

项目名称: 测试0116

招标文件	澄清答疑情况
第1标段 <input type="button" value="招标文件"/>	未找到匹配记录

显示第 1 到第 2 条记录，总共 2 条记录

2.2 专家信用承诺书

在该界面中专家点击“同意”，进入下一步（见下图）。

评标（评审）专家廉洁信用承诺书

作为项目的评标（评审）委员会成员，本人已清楚所评项目及招标人（采购人）、投标人（供应商）和招标代理机构等单位名单，并在此郑重承诺：

一、本人严格遵守《中华人民共和国招标投标法》、《中华人民共和国政府采购法》等有关法律、法规和《公共资源交易平台评标（评审）专家考核办法》等相关规定，依法参与本项目的评标（评审）活动，认真履行评标（评审）专家职责和义务，遵守职业道德、提高评审质量，树立良好的工作作风。

二、本人在做出本承诺前信用状况良好，无以下严重失信情形：

（一）被人民检察院列入行贿犯罪档案，自判决生效之日起，不满二年的；

（二）被人民法院列为失信被执行人、被税务部门列为重大税收违法当事人；

（三）在招标投标、政府采购活动中因违法行为被行政、刑事处罚或被考核记分，限制参与评标（评审）活动的。

三、本人非招标人（采购人）及招标代理机构的工作人员（依法委托的评委除外）、非投标人（供应商）主要负责人的近亲属或所属工作人员、非项目主管部门或者行政监督部门的人员、与投标人（供应商）无经济利益关系等，不存在需要回避事项。

四、本人严格按照相关法律法规，招标、采购文件规定的评标标准、办法进行评标（评审），对评标（评审）结果署名并承担法律责任。在评标（评审）过程中，不隐瞒按规定应该公正决断的相关事项，不发表违反法律法规及招标、采购文件规定内容的、带有歧视性或者倾向性导向言论，不授意或影响其他评标（评审）委员会成员给特定投标人（供应商）打高分或低分。

五、本人严格履行相关的保密义务，遵守评标（评审）纪律，未接触投标人（供应商），未收受利害关系人的财物或其他好处，不透露对投标文件的评审和比较、中标候选人推荐情况以及与评审有关的其他情况，不与招标人、代理机构、投标人串通，不以不正当手段确定中标人，自觉抵制违法违规行为，协助、配合公共资源交易监管部门的监督、检查工作。

六、本人身体状况良好，能确保评标（评审）活动顺利完成。

七、本人如违反以上承诺条款，经查实后，按照法律、法规依法承担法律责任；按照《公共资源交易平台评标（评审）专家考核办法》接受被记分、被公开考核情况、被暂停在公共资源交易平台（含市级公共资源交易平台及各分中心、分大厅）评标（评审）活动等相应惩处，承担因自身不良行为所产生的一切后果。

不同意

同意

2.3 专家回避

该界面中专家需选择需要回避的单位，

（1）若要回避，勾选需回避的企业，点击“回避”退出评标系统。

（2）无需回避则进入下一步（见下图）

选择	企业名称
<input type="checkbox"/>	1. [模糊]公司
<input type="checkbox"/>	2. [模糊]公司
<input type="checkbox"/>	3. [模糊]
<input type="checkbox"/>	施工单位: [模糊]
<input type="checkbox"/>	设计单位: [模糊]
<input type="checkbox"/>	勘察单位: [模糊]
<input type="checkbox"/>	造价单位: [模糊]
<input type="checkbox"/>	监理单位: [模糊]

回避

不回避

2.4 推选专家组长

专家组长候选人列表中，点击专家姓名前方的按钮，即为投票成功。推举组长结束后点击“下一步”进入评标环节。

上一步

下一步

注意事项：

- (1) 每位专家每轮仅能提交一票；
- (2) 若专家意见不统一，则进入第二轮投票，直至结果统一为止；
- (3) 专家组长候选人中，不包括招标人代表。

三、评审环节

专家组长评审界面见下图。共分为两部分：专家分工和标书评审。

专家分工，即分配专家评审技术标或商务标；标书评审，即评标流程，所有专家按照分配的技术标或商务标自动加载评审内容。

评审时，专家依次点击流程图内按钮即可，专家组长需在每项节点评审完成后，点击汇总按钮。其他专家的评审项仅有资格审查、技术标、清标、清标报告、商务标。

标段名称	内容	操作
不分标段	222	开始评标 发起澄清

不分标段

初步检查 → 资格审查 → 资格预审汇总 → 资信标 → 资信标汇总 → 技术标 → 技术标汇总 → 清标 → 清标报告 → 商务标 → 商务标汇总 → 确定中标人

显示第 1 到第 1 条记录，总共 1 条记录

专家交流

上一步 下一步

3.1 专家分工

仅专家组长可对专家进行分工，界面如下图，专家组长依据实际情况勾选分配每位专家的评审内容，并点击“保存”按钮即可。

序号	专家姓名	专业	是否代理	是否评标委员会主任	商务标	技术标	资信标	资格审查
1	李四	2	否	否	<input type="checkbox"/>	<input checked="" type="checkbox"/>	<input checked="" type="checkbox"/>	<input checked="" type="checkbox"/>
2	张三	222	否	否	<input type="checkbox"/>	<input checked="" type="checkbox"/>	<input checked="" type="checkbox"/>	<input checked="" type="checkbox"/>
3	王军	22	否	是	<input checked="" type="checkbox"/>	<input checked="" type="checkbox"/>	<input checked="" type="checkbox"/>	<input checked="" type="checkbox"/>

显示第 1 到第 3 条记录，总共 3 条记录

[保存](#)

3.2 初步检查

点击“初步检查”按钮，显示投标单位的 CPU 编码、硬盘编码、MAC 地址及计价软件编码。其中，CPU 编码、硬盘编码、MAC 地址三项完全一致的，表明电子投标文件为同一电脑制作；计价软件编码，即投标企业编制清单文件时，所使用的计价软件加密狗设备编码。

CPU编码	硬盘编码	MAC地址	计价软件编码
BFEBFBFF00040651	W381LM5Q	80-86-F2-17-1A-37B8-2A-72-AC-CB-42	Flyedt-2
BFEBFBFF000806E9	WES1VN36 164595400931	58-FB-84-5B-80-6918-DB-F2-3C-32-72	Flyedt-2
BFEBFBFF000406E3	SD0J21064L1TH66101GX	B8-81-98-59-6F-8B1C-39-47-C5-92-61	Flyedt-2

3.3 资格审查

3.3.1 资格审查界面

专家点击“资格审查”字样的按钮，弹出资格审查打分界面（见下图）。评标委员会每一位专家对各投标单位的标书进行评审，评审完毕点击“提交”按钮，提交完成后，点击右上角“关闭”即可。

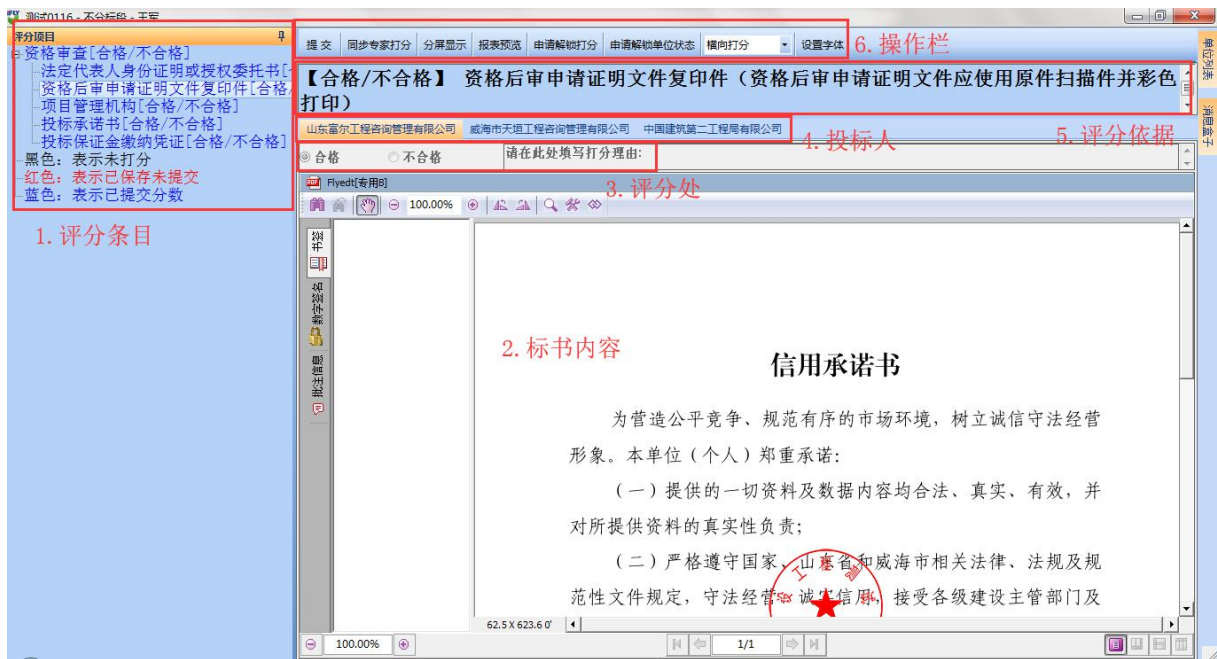

(1) 评分项目

该区域为资格审查评分条目，投标人分条上传标书内容，专家分别点击不同的评分项进行合格评审；

(2) 标书内容

该区域为电子投标文件内容；

(3) 评分处

专家须在对该区域对资格审查的结果进行记录。符合要求的，选择“合格”；不符合要求的，选择“不合格”。如需对评审结果进行说明，则可在“请在此处填写打分理由：”文本框中进行说明。

(4) 投标人

专家可在此处切换投标文件；

(5) 评分依据

该区域展示招标文件中对当前评审项的要求，由招标代理在招标文件上传时设置。

(6) 操作栏

①提交：专家评审结束后，点击“提交”按钮即可。提交后，不可修改评审结果。

②申请废标：详见第八章废标。

③设置字体：可对“评分依据”区域中的字体和大小进行设置。

④分屏显示：为方便专家对各投标人标书内容的对比查看，提供“分屏显示”功能。

点击“分屏显示”按钮，填写“每页显示单位数量”，勾选想要查看的单位名称，点击“确定”即可，并可通过点击“下一页”、“上一页”进行标书切换，点击“恢复界面”，即可恢复到初始界面。

5) 报表预览：专家完成评审后，可点击“报表预览”预览评审结果，确认无误后即可提交。

3.3.2 专家组长汇总资格审查结果

所有专家评审完资格审查项，专家组长在评标流程界面点击“资格审查汇总”按钮，汇总资格审查结果。系统自动汇总并显示审查结果情况。（见下图）

标题	审查结论	说明
法定代表人身份证明或授权委托书	合格	
资格后审申请证明文件复印件	合格	
项目管理机构	合格	
投标承诺书	合格	
投标保证金缴纳凭证	合格	

标题	审查结论	说明
法定代表人身份证明或授权委托书	合格	

3.4 资信标评审

3.4.1 资信标评审界面

专家点击“资信标”字样的按钮，弹出资信标打分界面（见下图）。评标委员会每一位专家对各投标单位的标书进行评审，评审完毕点击“提交”按钮，而后点击右上角“关闭”即可。

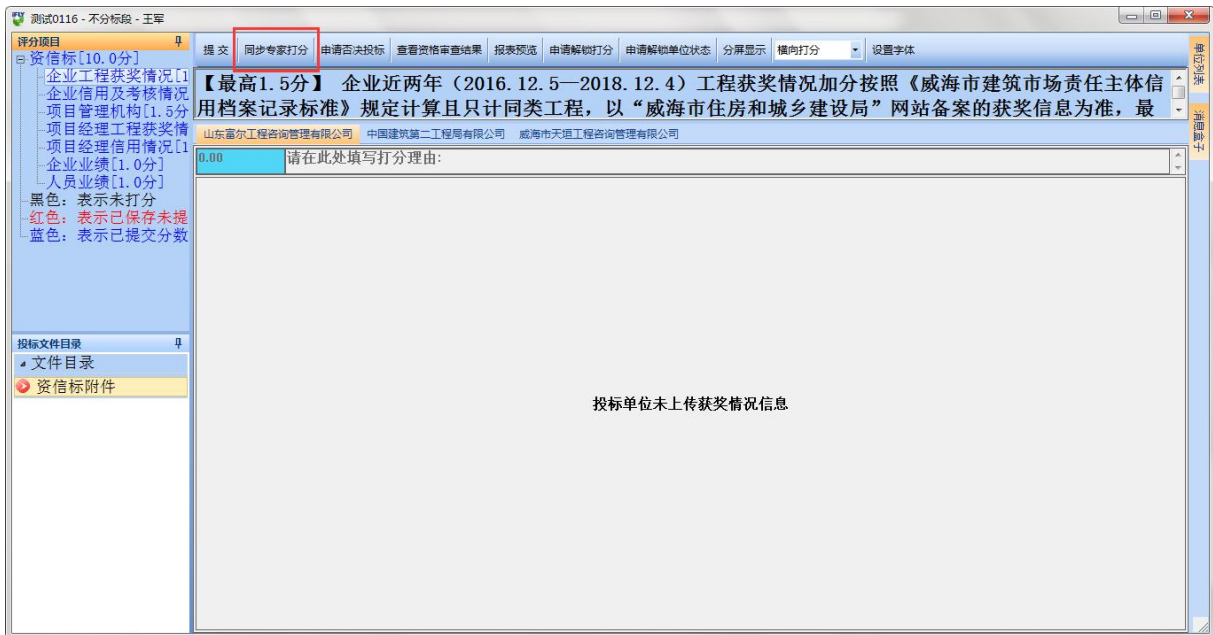

注意事项：所有专家资信标打分必须完全一致，否则不可提交。

3.4.2 参考其他专家打分

资信标评分界面操作栏有“同步专家打分”按钮，专家点击此按钮可同步其他专家打分至自己评标界面（注：会覆盖自己所打分数）。

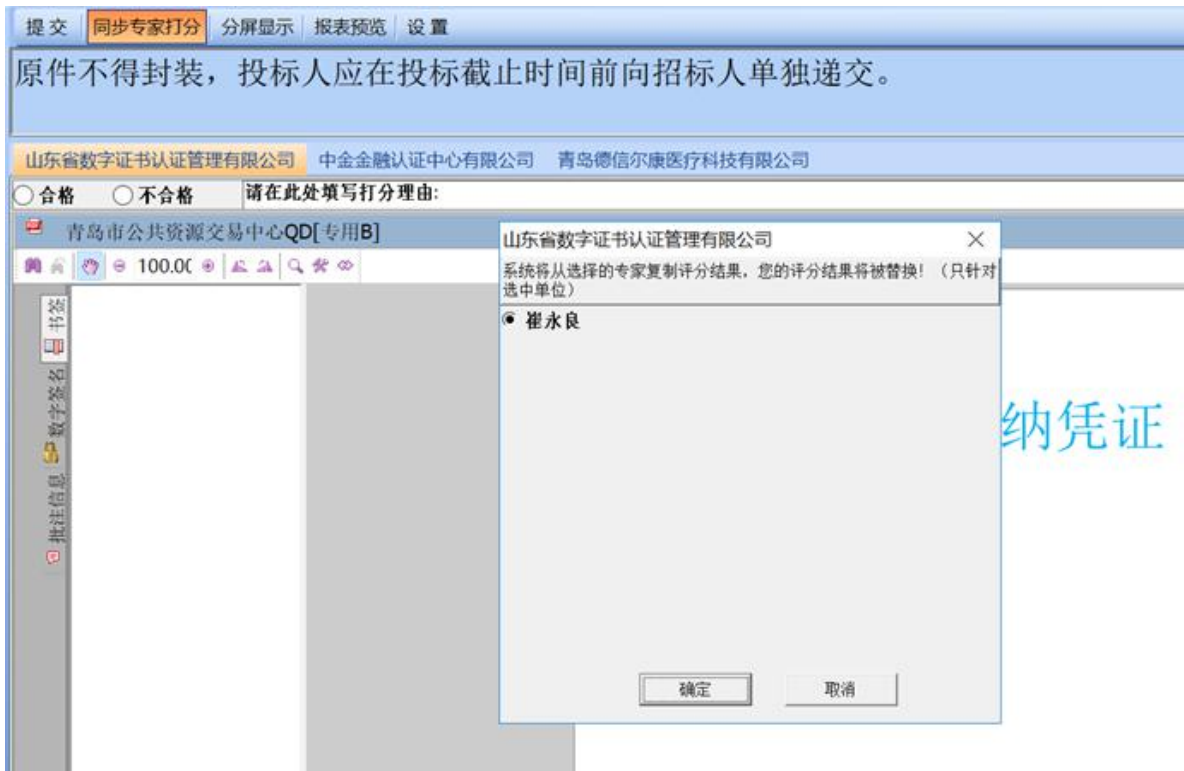

纳凭证

3.4.3 专家组长汇总资信标结果

所有专家完成资信标评审后，专家组长在评标流程界面点击“资信标汇总”按钮，汇总资信标结果。系统自动汇总并显示资信标评审结果情况。（见下图）

企业名称	企业工程获奖情况	企业信用员考核情况	项目管理机构	项目经理工程获奖情况	项目经理信用情况	企业业绩	人员业绩	合计
中国建筑第二工程局有限公司	0	2	1	0	1	0	0	4.00
威海市天通工程咨询有限公司	0	2	1	0	1	0	0	4.00
山东鑫尔工程咨询有限公司	0	2	1	0	1	0	0	4.00

3.5 技术标评审

3.5.1 技术标评审界面

点击“技术标”字样的按钮，弹出技术标打分界面（见下图）。
仅技术标评委评审该部分，依次为各投标单位打分，评审完毕点击“提交”按钮，而后点击右上角“关闭”即可。

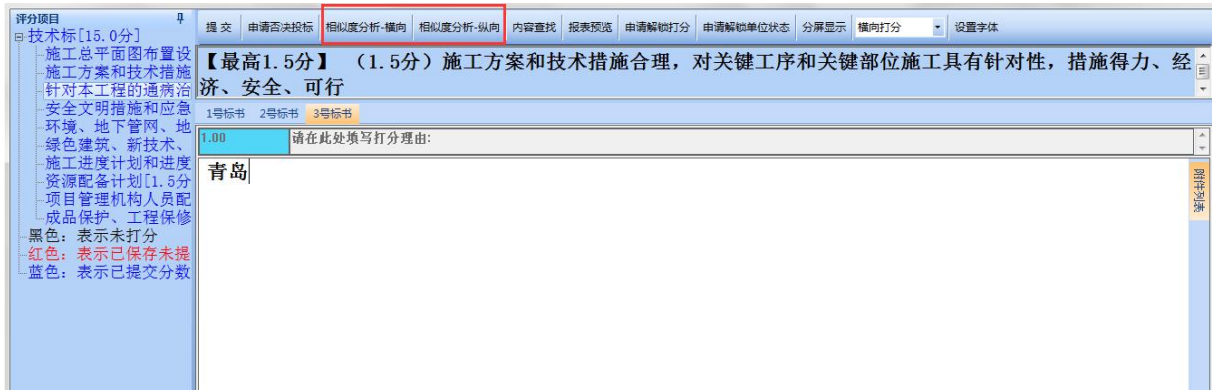

3.5.2 相似度分析

技术标评审时，评委可查看标书相似度分析情况，为评审提供参考。

(1) 相似度分析—横向：当前评审项，其他标书与当前标书的相似度比对，为围标串标行为认定提供参考；（见下图）



(2) 相似度分析—纵向：当前标书，其他评审条目与当前条目的相似度比对，为评判该标书制作的质量、水准的提供参考（见下图）

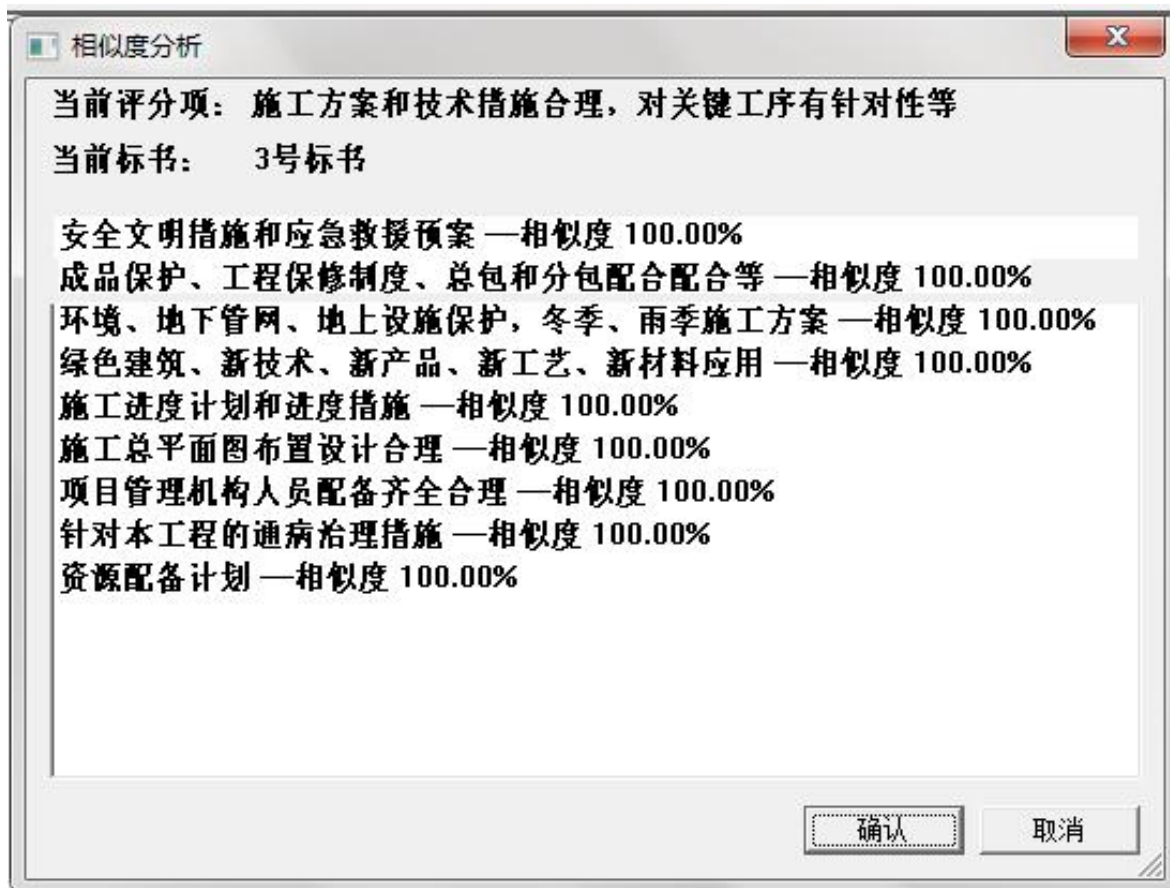

3.5.3 专家组长汇总技术标结果

所有专家评审完资信标，专家组长在评标流程界面点击“技术标汇总”按钮，汇总技术标结果，可自动显示每位评审专家的打分情况（见下图）。



3.6 清标

专家点击“清标”按钮，系统将依次展示以下内容：

(1) 检查投标单位报价是否超出控制价，对于超出控制价的投标人，自动否决其投标，不可进入下一评审环节；对于无问题的标书，点击“好的”按钮进入下一步；（见下图）

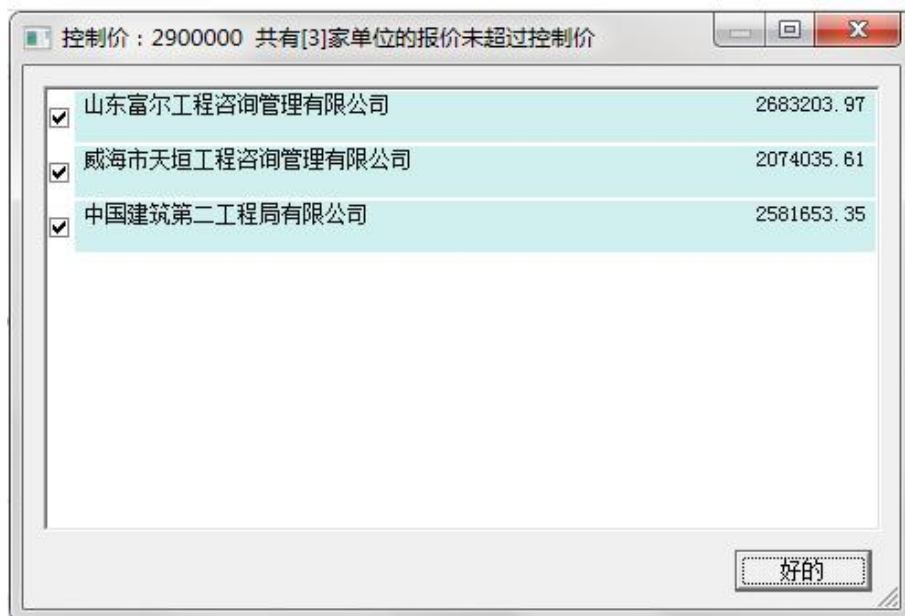

(2) 清标

进入清标界面，系统提供符合性检查、计算性检查、合理性检查、相似度分析、清标报告等功能，评标专家可依次点击相应功

能查看相关清标情况，为评标作参考。

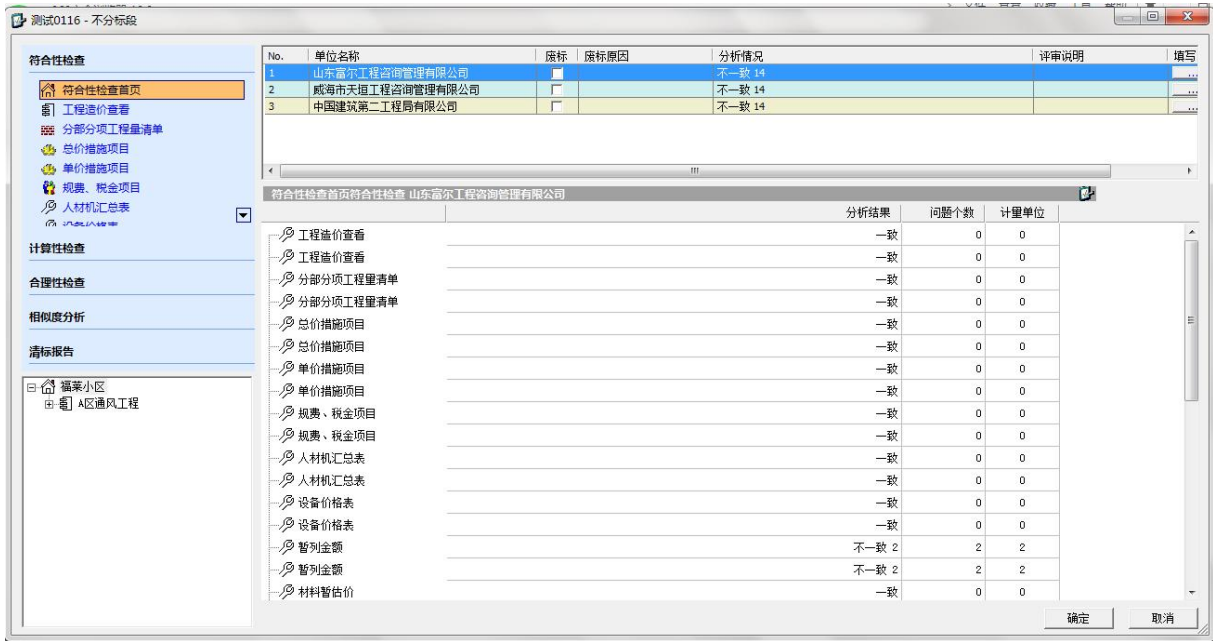

3.7 商务标评审

3.7.1 商务标评审界面

点击“商务标”按钮，弹出商务标打分界面（见下图）。

仅商务标评委评审该部分，软件可自动计算分数。评标专家依次点击各评审条目的“自动计算分数”按钮，所有评审项得分自动计算。评审完毕点击“提交”按钮，而后点击右上角“关闭”即可。



注意事项：所有专家商务标打分必须完全一致，否则提示异

常，不可提交。（见下图）

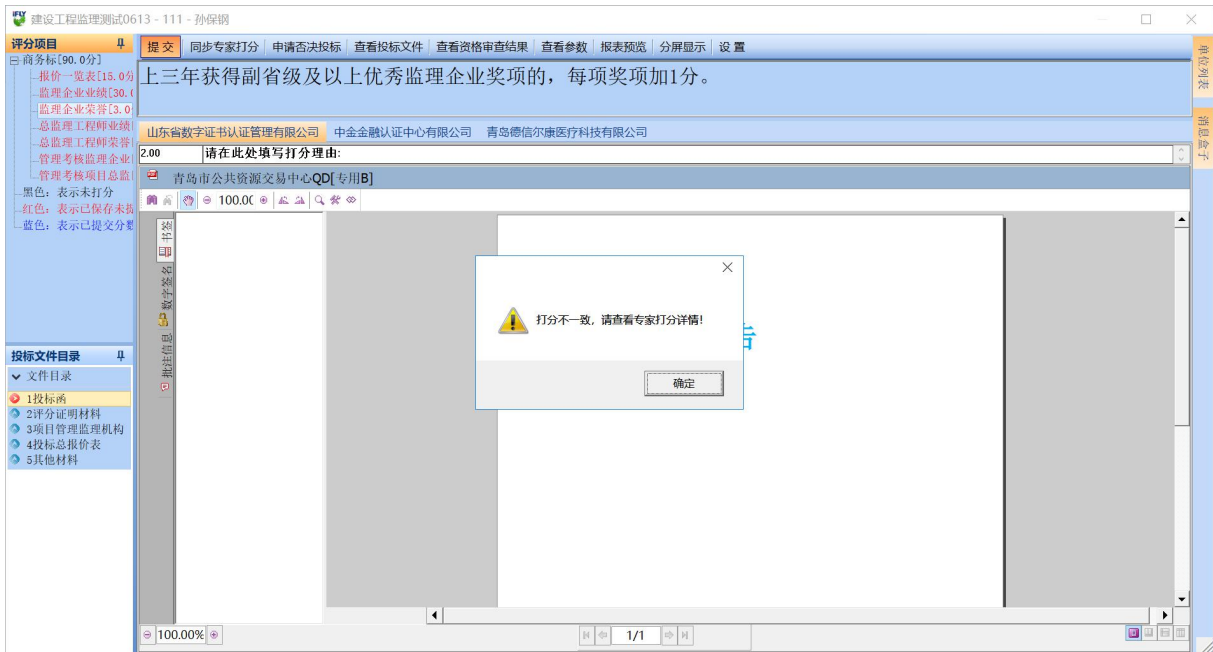

3.7.2 专家组长汇总商务标结果

商务标专家提交打分后，专家组长在评标流程界面点击“商务标汇总”按钮，汇总商务标结果。



3.8 汇总结果并确定中标人

所有评审项评审完毕，评标委员会确认结果无误后，专家组长点击“确定中标人”按钮，在系统界面中，勾选中标人或中标

候选人，点击确定即可。（见下图）

选择	企业名称	项目经理	资信标	技术标	商务标	总分	操作
<input checked="" type="checkbox"/>	山东富尔工程咨询管理有限公司	宋美英	4	10	59.3	73.3	确认
<input checked="" type="checkbox"/>	中国建筑第二工程局有限公司	陈亮	4	10	57.43	71.43	确认
<input type="checkbox"/>	威海市天坦工程咨询管理有限公司	毕建伟	4	10	48.1	62.1	未确认

四、报表及电子签章

确定中标候选人后，专家组长点击下一步生成评标报表。报表生成后，其他专家即可点击下一步查看报表。专家确认结果无误后点击“签章”按钮进行电子签章，步骤如下：使用CA数字证书登录的专家，输入CA数字证书设备密码，完成签章；使用云签登录的专家，无需输入密码，提示“成功”后，完成签章。（见下图）

所有专家签章完毕，专家组长点击“合并”按钮，合并所有专家签章并下载打印。

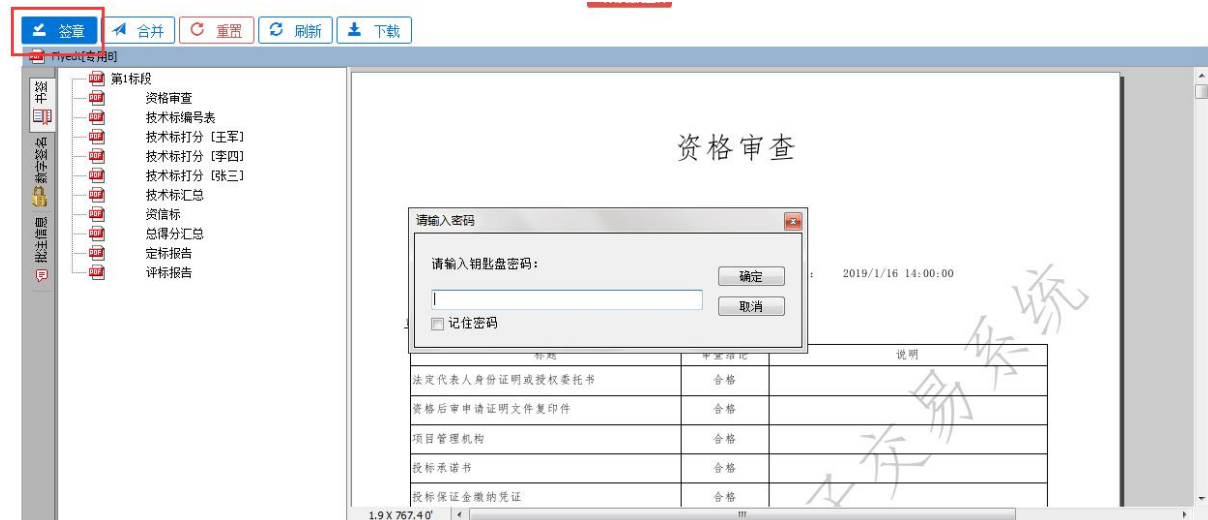

五、否决投标

1、资格审查、资信标、技术标、商务标评审阶段，若需要否决投标，评标专家点击评审界面上方的“申请否决投标”按钮，在弹出的界面中，选择需否决的单位，并填写原因，见下图。

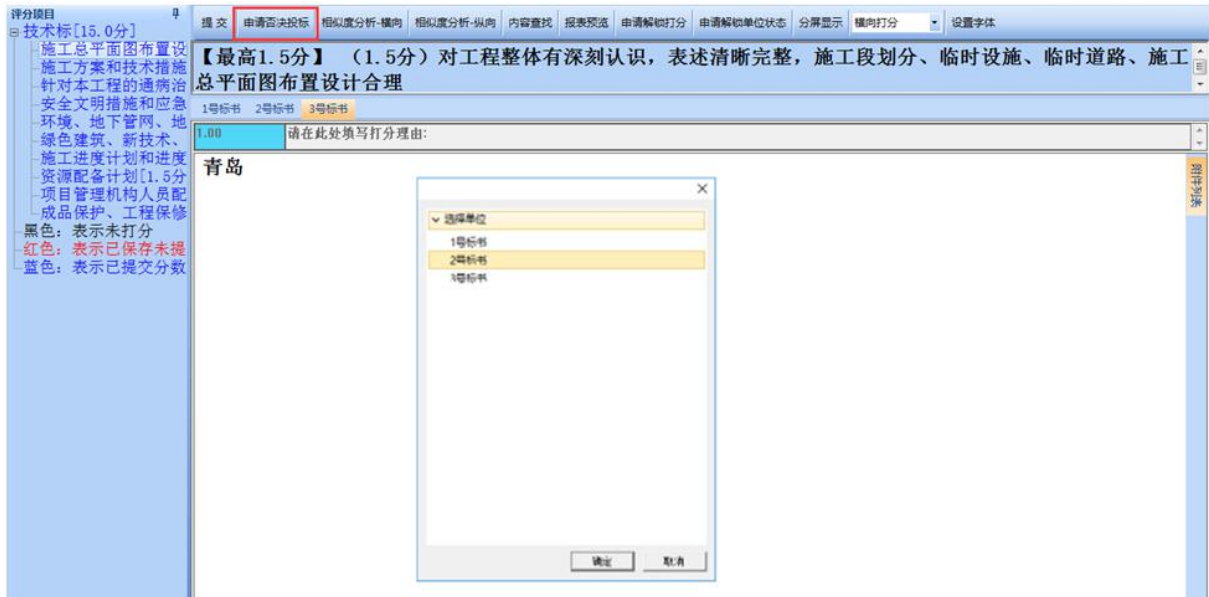

2、提出否决投标申请后，其他专家会在右侧“消息盒子”中查看该否决投标申请，双击消息，在征求意见对话框中作出同意或不同意的表决。见下图。

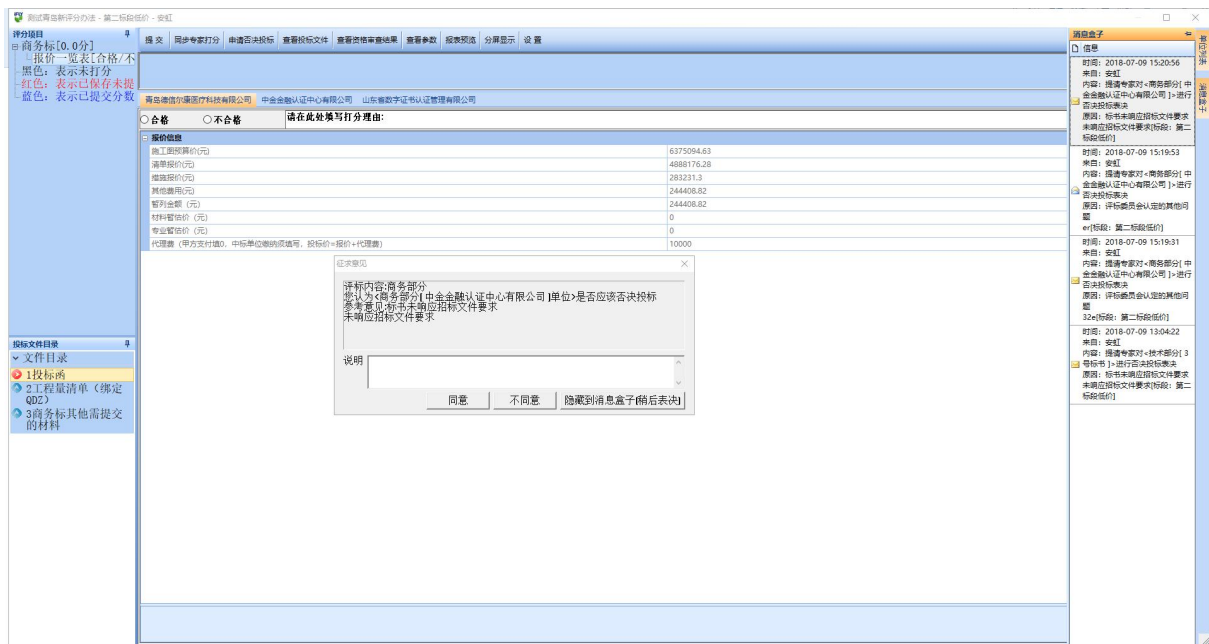

注：否决投标根据少数服从多数的原则，同意过半即否决投标。

六、远程异地评标流程

6.1 业务流程图

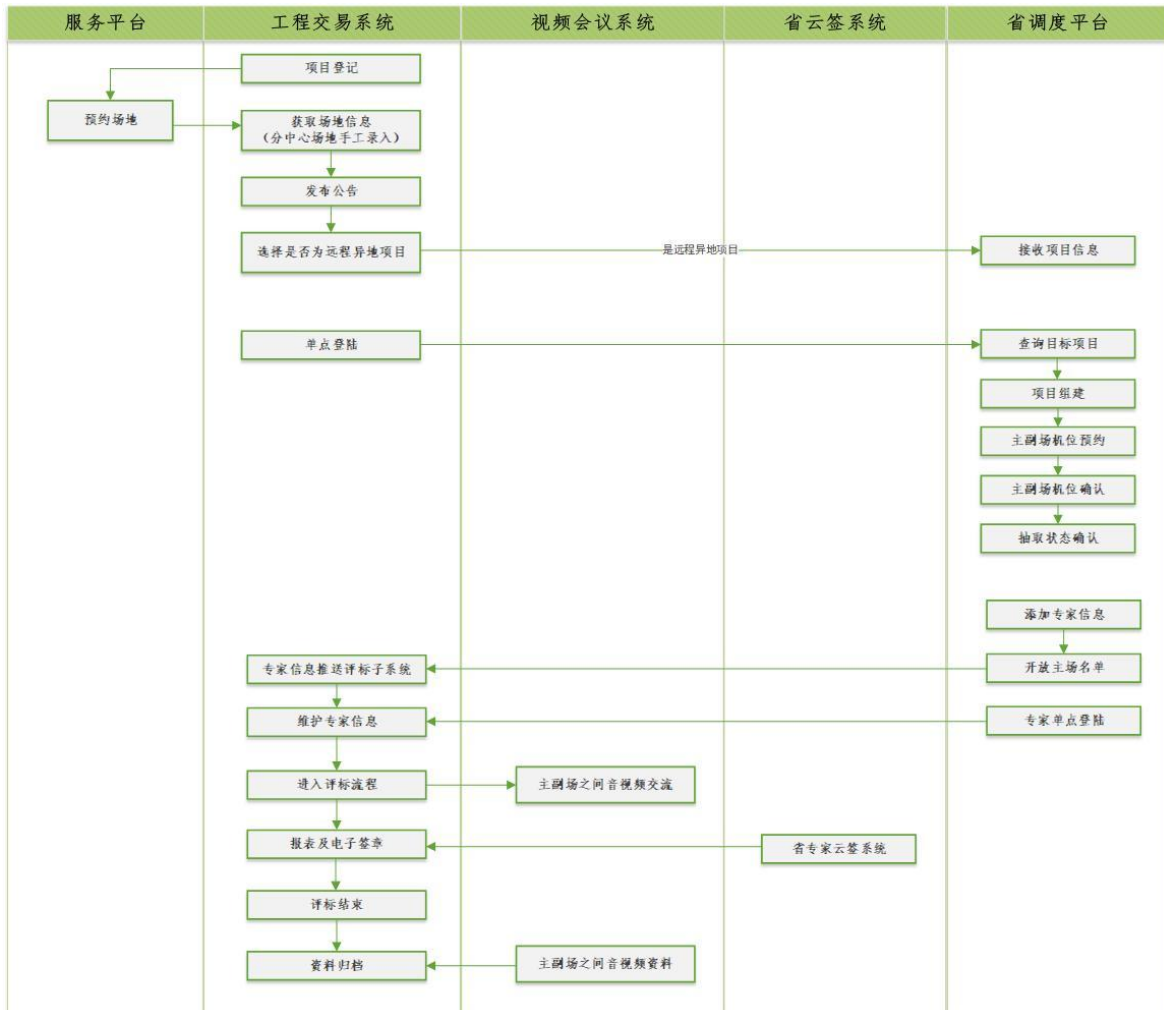

6.2 项目评标操作流程

6.2.1 专家登陆省调度系统

山东省公共资源远程异地评标调度系统登陆链接：

<http://ggzyjy zx.shandong.gov.cn:85/EpCaihongService/fui/pages/index.htm>



评审专家在评标前，代理机构首先会设定专家登录省调度平台的用户名及密码，**用户名为手机号，密码为身份证后六位。**

专家点击专家登陆栏目的【专家登陆】按钮，按照提示输入身份证号码（或通过读卡器读取身份证号码），输入完毕，自动弹出对话框，按照提示录入登陆用户名及密码，通过验证后，即可进入系统。



6.2.2 单点登陆工程交易系统--电子评标子系统

专家登陆成功后，可在【评标项目】栏目中查看今日评标的项目信息。点击项目，系统自动跳转至威海市建设工程电子交易系统--评标子系统登陆页面。

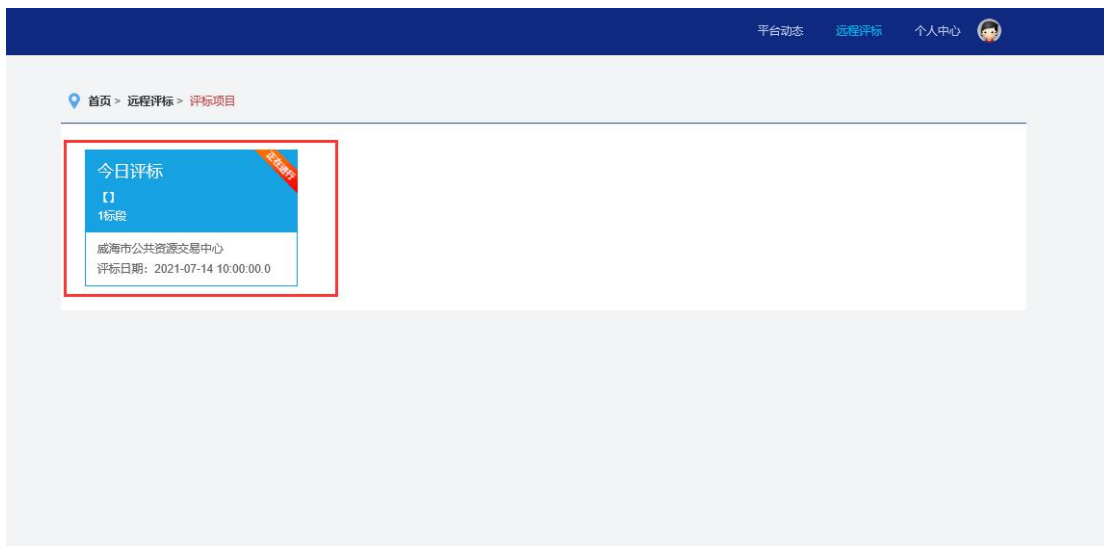



点击【远程异地评标】按钮，系统提示专家选择【CA 登陆】或【云签登陆】，专家根据实际情况选定。

使用 CA 的专家，需要按照提示输入 CA 锁的 pin 码；使用云签的专家，需要按照提示输入专家姓名、身份证号和云签密码。输入完成，进入评标系统。

6.2.3 进入音视频会议系统

专家登陆评标系统后，系统页面左下角浮动窗口显示【开启远程视频会议】，点击该按钮，系统自动为专家创建角色并加入会议，专家可实现实时在线音视频交流。



如专家不主动开启音视频会议，进入评标环节时，系统将自

动为专家加入会议。

6.2.4 评审流程

评标专家进入评标流程后，与非远程项目无差别，按照系统提示一步步完成评审即可，具体操作参照本文档第二至五节。